Чтобы не повторилось…

Выпуск 6

МЕЖДУНАРОДНЫЙ МЕМОРИАЛ

МЕМОРИАЛЬСКИЕ ХРОНИКИ

СЕТЬ РЕГИОНАЛЬНЫХ ОРГАНИЗАЦИЙ

Ноябрь 2016

Мы их вернули к женам и детям…

С 2014 г. в России резко ужесточилось миграционное законодательство. Подавляющее большинство мигрантов имеет проблемы с оформлением документов. Их задерживают, многих штрафуют, помещают в два специальных учреждения временного содержания иностранных граждан (СУВСИГ). Выдворение стало массовым явлением и в других регионах. Всего из РФ уже выдворили около двух миллионов мигрантов.

В Брянский Мемориал потоком идут жалобы от родственников задержанных с просьбой о помощи.

Преодолев немыслимые препоны, мы, наконец-то, попали в СУВСИГ №2. Беженца из Узбекистана, по национальности русского, до нас уже неоднократно защищали нанятые родными дорогостоящие адвокаты. Проиграли все суды. Решение облсуда, в мотивировочной части, было тенденциозным: дескать, представляет угрозу РФ, имеет склонность к административным правонарушениям и уголовным преступлениям, пристрастен к наркотикам, совершил кражу… и всё - в таком вот духе… чтобы наверняка выдворили на пять лет… Дело было совершенно безнадёжным. Из Узбекистана он бежал более 10 лет назад, и его никто там не ждал, все связи были утрачены, кроме наличия узбекского гражданства.

Председатель Брянского Мемориала, юрист Николай Поляков предложил создать юридически значимые обстоятельства – по отмене выдворения. Очень нелегко было собирать доказательную базу, ибо родные и близкие подзащитного жили далеко. Срочно разыскав в других регионах гражданскую жену с двумя малолетними дочками, мать, отчима, бабушку, родного отца (он жил в сибирской тайге), мы запросили у них нужные документы. Пригласили в СУВСИГ №2- он находится в отдаленном поселке от Брянска в 150 км - жену и мать, они приехали. Сюда же доставили работников районного ЗАГС, и они прямо в «узилище» провели процедуры заключения брака нашего подопечного со своей гражданской женой и установления его отцовства двум дочерям. Получили свидетельства…

В другое время мы смогли всё подготовить и добиться, тоже прямо в СУВСИГе №2, заключения брака выдворяемого, «глубоко безнадежного», гражданина Молдавии с его российской гражданской женой и также - установления отцовство дочери-крошке …

По нашим жалобам в порядке надзора облсуд отменил выдворение этих иностранцев.

Это – прецедентные судебные дела, такого создания юридически значимых обстоятельств в пользу преследуемых прямо в СУВСИГе еще не было в нашей мемориальской правозащитной практике. Подзащитные вышли на свободу, живут в своих семьях, продолжают обращаться к нам из других регионов по поводу дальнейшей легализации…

Мы продолжаем защищать от выдворения и многих других. Трудно бороться за спасение тех, кто попадает под колеса карательной госмашины, но - можно. И – это важно: создаются семьи, которые нужны России.

Брянский Мемориал

Молодежь желает знать историю своей Родины...

В октябре председатель Смоленского областного отделения Мемориала Л.А.Турченкова провела со студентами Смоленского гуманитарного университета встречу, посвященную Дню памяти жертв политических репрессий.

Студентам было рассказано о концепции государственной политики по увековечению памяти жертв политических репрессий, ее значении для восстановления исторической справедливости по отношению к невинно пострадавшим.

Смоленский Мемориал подарил Университету 6 томов книг памяти (Смоленский мартиролог). Хрестоматия "Есть всюду свет... Человек в тоталитарном обществе" (составитель С. Виленский, архивные документы).

Дружба с Университетом длится уже несколько лет. Встреча прошла в очень теплой обстановке и закончилась просмотром фильма "Власть Соловецкая". Удивительно, но во время просмотра фильма тишина в аудитории была необыкновенная.

Все встречи с учителями, работниками культуры, учащимися, студентами говорят о том, что тема эта для этой части общества очень интересна и востребована. Молодежь желает знать историю своей Родины...

Смоленский Мемориал

Проект «Цифровой фотоархив»

800 фотографий, полученных от региональных организаций «Мемориала», будут собраны в центральном онлайн-архиве. Они будут каталогизированы и затем опубликованы на специально для этого созданной веб-странице. Продолжительность проекта: с марта 2016 по август 2017 гг.

Задокументированные фотографии будут размещены на немецких серверах. Это позволит обрабатывать и распространять их в интернете вне зависимости от любого развития политической ситуации.

Одновременно с этим для широкой публики и специалистов во всем мире появится возможность поиска подходящих фотоматериалов без сложной системы запросов и необходимости приезжать лично.

Кто наши партнеры?

Архивы организаций «Мемориала» в Москве, Петербурге, Томске, Сыктывкаре и Красноярске составляют базу для отбора фотографий в рамках данного проекта. Общество «Мемориал» (Германия) является инициатором проекта и осуществляет его общее руководство. Финансовая поддержка проекта осуществляется Фондом осмысления диктатуры СЕПГ (Германия), а также из средств, привлеченных обществом «Мемориал» (Германия).

Какие темы затрагиваются в проекте?

1) *Политические репрессии в СССР в период 1917 - 1956 гг.:* политические процессы, коллективизация, преследование верующих, тюрьмы и лагеря, этапирование заключенных и ссыльных, ссылка, расстрелы.

2) *Политические репрессии и движение в защиту гражданских свобод в СССР в период 1956 - 1986 гг.: д*иссидентские акции протеста, митинги, демонстрации, пресс-конференции, обыски, эмиграция, национальные и религиозные движения, места заключения и ссылки.

3) *История и деятельность общества «Мемориал» с 1987 г. по сегодняшний день:* история основания, встречи, демонстрации, митинги, инициативы, научная, правозащитная и просветительская деятельность.

К каким целевым группам обращается этот проект?

А) *Заинтересованные структуры*: университеты и научно-исследовательские институты, фонды, книжные и газетные издательства, кино- и телекомпании.

Б) *Профессиональные группы*: ученые (историки, социологи, политологи), журналисты, редакторы, авторы документальных фильмов.

В) *Частные лица*: жертвы политических преследований, близкие жертв.

Не в последнюю очередь к целевой группе мы относим и тех, кто сегодня в России, впрочем, как и в Германии, поощряет ностальгию по временам советской диктатуры и желает возвращения тогдашней, якобы лучшей и более надежной, в материальном смысле, жизни. При этом опыт, который был пережит всем народом, и оставшиеся после этого травмы, в большинстве своем, полностью игнорируются. Нам хотелось бы, чтобы фотоматериалы привнесли свою лепту в процесс осмысления.

Немецкий Мемориал

Реабилитация и память

В начале ноября Тверской «Мемориал» провел круглый стол «Реабилитация и память», посвященный 25-летию со дня принятия Закона «О реабилитации жертв политических репрессий».

Первоначально планировалось, что дискуссия пройдет в конференц-зале областной газеты «Тверская жизнь», но в последний момент гл. редактор отказала «Мемориалу» в помещении. Тем не менее, мероприятие удалось провести в музее М.Е. Салтыкова-Шедрина и это само по себе многозначно. Тверскими либералами этот сатирик зачислен в ряды первых российских правозащитников.

Приглашения для участия в дискуссии были разосланы в такие официальные структуры, как ЗС Тверской области, прокуратура Тверской области, Уполномоченному по правам человека в Тверской области. Депутаты областного законодательного собрания приглашения игнорировали. Но прокуратура прислала профильного прокурора Семена Переверзева, а Уполномоченный отрядил руководителя аппарата Владимира Колиева. И следует сказать, что и тот, и другой не «отбывали номер», а пришли подготовленными и заинтересовано участвовали в обсуждении таких вопросов, как:

– *Как повлиял Закон « О реабилитации жертв политических репрессий» на судьбы репрессированных?*

– *Власть признала факт репрессий. Признало ли общество?*

– *Политические репрессии и проблемы исторической памяти.*

Тема дискуссии была болезненной и сложной, проблемы репрессий и реабилитации наложились на политическую обстановку современной России. Вероятно, поэтому вывод для большинства ее участников был однозначен: прививки от повторения массовых репрессий Россия не приобрела.

Всего в дискуссии участвовали 17 человек, кроме вышеозначенных лиц, это: философ и политолог, к. ф.н., преподаватель ТвГУ Владимир Гайдуков; преподаватель ТвГУ, представитель Боголюбского братства Игорь Корпусов; историк, сотрудник Центра документации новейшей истории ТО Андрей Луговкин; заведующая отделом советского периода Областного краеведческого музея Валентина Глафирова; председатель городского клуба репрессированных Галина Погудкина; преподаватель истории гимназии №43 Светлана Сербская и др.

Открыл дискуссию член правления ТРО «Мемориал» Сергей Глушков. Модерировала обсуждение – Валентина Шарипова.

Тверской Мемориал

Приглашение к участию

Объявляется прием заявок на организацию планшетной выставки «Развитие альтернативной гражданской службы в России и право на АГС»

Правозащитная инициатива «Гражданин и Армия» готова предоставить для экспонирования в учреждениях Вашего города передвижную планшетную выставку «Развитие альтернативной гражданской службы в России и право граждан на АГС».

Выставка в краткой и доступной форме иллюстрирует: что представляет сегодня альтернативная гражданская служба в России, кто имеет право на АГС и как это право реализовать, в каких учреждениях проходят альтернативную гражданскую службу, востребованность АГС в социальной сфере. Также на выставке представлены истории альтернативнослужащих, справка о вехах развития АГС в России.

Выставка рассчитана на любую, в том числе неподготовленную аудиторию. В первую очередь выставка предназначена для учащихся старших классов образовательных учреждений, студентов колледжей и вузов, молодых людей призывного возраста, работников социальной сферы и госслужащих Ознакомление может быть как самостоятельным, так и в сопровождении специалиста по теме. В ряде случаев эксперты организации смогут сопроводить презентацию выставки (требуется предварительное согласование).

Выставка представляет собой пятнадцать легко устанавливающихся на небольшом пространстве стендов (планшетов). Размер каждого планшета — **80х180 см.**

Каждый стенд посвящен одной из тем:

Что такое АГС?

Кто имеет право на АГС?

Как попасть на АГС?

Мифы об АГС;

Сравнение АГС и военной службы по призыву;

Отечественная история АГС;

АГС в социальной сфере;

Как проходят АГС в Европе.

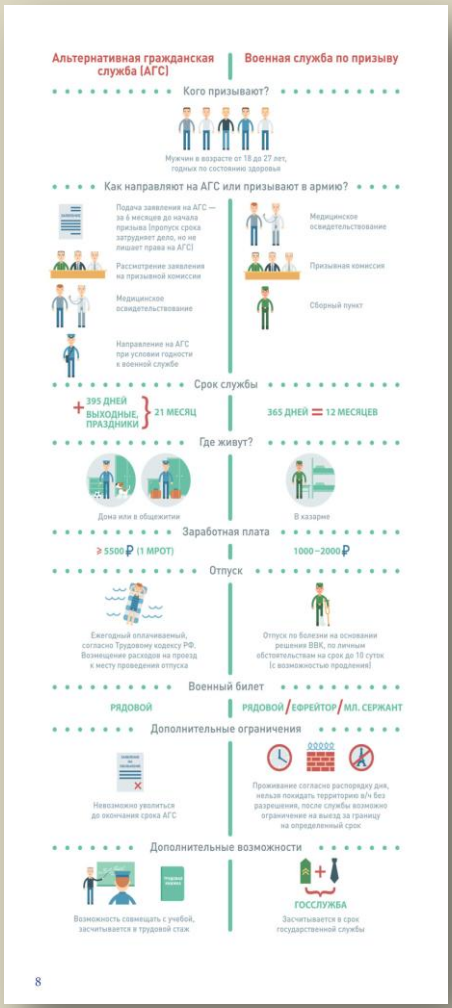

Для размещения выставки потребуется любое помещение с экспозиционной площадью **не менее 15 м.**

При технических возможностях выставку можно сопровождать показом мультфильма об АГС, подготовленным правозащитной инициативой «Гражданин и Армия».

Дополнительно правозащитная инициатива «Гражданин и Армия» может предоставить материалы по АГС:

- *Издание «Альтернативщик»*

- *Буклет об АГС*

- *Книгу Льва Левинсона «Альтернатива призыву»*

- *Плакаты по АГС и другие просветительские материалы по теме альтернативной гражданской службы.*

Внимание:
Предложение действительно до 31 декабря 2017 года.

В случае Вашей заинтересованности
Вы можете связаться с Администратором

по **телефону 8 (495) 699-6239**
и/или
Е-мейл: **mishurina@mail.ru**

Общественная Инициатива
"ГРАЖДАНИН И АРМИЯ"

Помочь всем миром

Тамбовская область - в центре большой России. Доброжелательный, с открытой душой русский народ, населяющий область, умеренный климат, деревни с пустующими домами - стали привлекательны для мигрантов.

Первыми из прибывших в Тамбовскую область были бакинские армяне. Встреча с женщиной-армянкой, у которой были на руках три малолетних больных девочки, остро нуждающихся в самом необходимом: детской одежде, медикаментах, продуктах питания, положила начало большому делу. С этой семьи самостоятельно, параллельно государственной деятельности стихийно возникло гражданское движение по оказанию различных видов помощи. В первую очередь, правовой помощи мигрантам. С октября 1999 года, по предложению руководителя программы Сеть «Миграция и Право» ПЦ «Мемориал» С.А.Ганнушкиной, в Тамбове официально открыт пункт Сети по оказанию бесплатной правовой помощи мигрантам.

А с середины 2014 года в область прибыло более 8000 граждан Украины, которые были размещены частично в 2-х ЦВР (центрах временного размещения) и в 53-х ПВР (пунктах временного размещения). Есть незначительное число граждан из дальнего Зарубежья: Афганистана, Сирии, Турции.

В Тамбовской области 2 центра временного размещения для беженцев и вынужденных переселенцев. Один расположен в городе Тамбове, а второй в Гавриловском районе на расстоянии почти 160 км от областного центра, что создаёт дополнительные сложности, как для беженцев, так и для адвоката и руководства ЦВР.

Ежегодно адвокатом пункта правовую помощь получают от 350 до 600 мигрантов. Правовая помощь не ограничивается предоставлением юридических консультаций. В основном, по каждому обращению готовятся обращения в органы миграционного ведомства. В спорных ситуациях подаются исковые заявления или жалобы в суд, а в ряде случаев обжалуются судебные решения в вышестоящие судебные инстанции.

Обострение общественно-политической обстановки в ряде стран, растущий поток мигрантов, в том числе и в Российскую Федерацию, значительно увеличивают объём работы, о чём свидетельствует статистика. Если за 9 месяцев 2014 г. начатых судебных дел было 22, за такой же период 2015 года - 27, то в текущем году этот показатель составил 45 дел.

Работа пункта не ограничивается оказанием бесплатной правовой помощи. Нередки случаи оказания материальной помощи. Особо следует отметить, что местные жители областного центра и сельчане охотно отзываются на клич оказать посильную помощь мигрантам. И это позволяет сделать вывод о возросшей толерантности.

Тамбовское отделение сети "Миграция и право"

Мемориал - Страж памяти

7 ноября в Королевском замке в Варшаве состоялось торжественное вручение Международному Мемориалу награды "Страж памяти" ("Strażnik Pamięci"), которую с 2013 года присуждает журнал «До Жечи» ("Historia Do Rzeczy"), одно из влиятельных консервативных польских изданий. Премия вручается людям и организациям, заботящимся о сохранении памяти жертв тоталитарных режимов. Награда Мемориалу была присуждена за активное участие в изучении истории коммунистического режима в СССР. Международный Мемориал на награждении представляли член Правления Общества Борис Беленкин и сопредседатель Совета НИПЦ «Мемориал» историк Никита Петров, автор нескольких книг, переведенных на польский язык…

Представители Международного Мемориала Борис Беленкин и Никита Петров принимают награду «Страж памяти»

Во время торжественной церемонии главный редактор журнала «До Жечи» Петр Цехович (Piotr Zychowicz), представляя «Мемориал», говорил, в том числе, о его роли в исследовании «польской операции» НКВД, о расследовании преступления в Катыни и сохранении памяти о жертвах этого преступления, об исследовании Августовской облавы и других преступлений, совершенных против польского народа советским режимом.

Было также отмечено, что «Мемориал» в своей работе по сохранению исторической памяти не делит жертв режима с точки зрения их религиозной, классовой или национальной принадлежности, не делит их на «своих» и «чужих».

«Мемориал» в своей исторической и правозащитной работе, – сказал Петр Цехович, – *следует гуманистическим традициям русской интеллигенции, с болью и состраданием относясь к жертвам злоупотреблений властей, к каждой человеческой трагедии. «Мемориал» представляет сегодня Россию, ту Россию, которую - мы, поляки - ценим и уважаем. Мы должны помнить не только наших убитых польских братьев, но помнить также, что первой жертвой большевизма пал русский народ: давайте вспомним миллионы россиян, которые, после революции заполнили казематы «чрезвычайки» и лагеря «Архипелага»… Мы все знаем, в каких трудных условиях приходится работать людям из «Мемориала». Эта награда является выражением нашего высокого уважения и поддержки общества «Мемориал».*

В своем ответном слове Никита Петров выразил благодарность и отметил, что это награждение – большая честь и в то же время поддержка всему обществу «Мемориал» в условиях, когда в России идет наступление на права человека и многие общественные организации находятся под постоянной угрозой. По мнению Петрова, название премии – «Страж памяти» – как нельзя лучше характеризует предназначение и смысл деятельности «Мемориала».

Международный Мемориал

Так победим!

Этой осенью юристы правозащитного центра «Мемориал» добились важных побед в судах на Северном Кавказе.

28 сентября суд в Кабардино-Балкарии присудил компенсацию двум подросткам, Аскеру Курсакову и Мурату Бекшокову, которых в 2012 году избили полицейские (подросткам было 14 и 16 лет соответственно).

В преступлении обвиняли троих полицейских - Олега Бекулова, Сосырбея Шадзова и Аскера Абидова. Сторону обвинения представляла наш юрист Ева Чаниева. Уголовные дела рассматривались долго. В начале 2014 года дело против Бекулова и Шадзова было закрыто в связи с амнистией. Третьему полицейскому не удалось избежать срока: в марте 2016 года его приговорили к четырем годам колонии общего режима, он также должен был выплатить подросткам 100 и 150 тысяч в качестве компенсации морального вреда.

В сентябре этого года суд решил, что амнистированные Бекулов и Шадзов тоже должны компенсировать избитым подросткам вред. В ходе единственного заседания было принято решение, что Бекулов выплатит каждому из подростков по 100 тысяч, а Шадзов - по 70 тысяч.

***

Сельский врач Даниял Алхасов

31 октября суд в Дагестане вынес решение в пользу сельского врача Данияла Алхасова, интересы которого представляли наши юристы Галина Тарасова и Мурад Магомедов.

Ранее Алхасова поставили на профилактический учет как «религиозного экстремиста», без всяких на то оснований. Об этой проблеме мы уже писали (*см. МХ-5*), когда объявляли о выходе Инструкции для тех, кого незаконно поставили на профучёт.

После того, как Алхасов попал в списки, его жизнь стала невыносимой. Его постоянно забирали в отделы полиции, проверяли по много часов, заставляли писать объяснительные, фотографировали, брали отпечатки пальцев и образцы ДНК, снимали на видео и пр. Требовали сообщать в полицию о его передвижениях, оскорбляли и унижали, заставили сбрить бороду.

Алхасову не удавалось узнать, по какой причине он попал в список и, что еще хуже, как свою фамилию из списка удалить. Это общая проблема поставленных на учет. Ни юристам, ни самим потерпевшим не известно, какова процедура снятия с профучета.

Даниялу Алхасову и его юристам пришлось несколько раз обращаться в полицию за разъяснениями, затем обжаловать в суде бездействие сотрудников правоохранительных органов и отказ снимать Алхасова с профучета. Впервые он обратился в суд 20 января этого года. Решение по последнему делу суд принял 31 октября. Судья обязал сотрудников полиции снять Алхасова с учета.

Решение пока не вступило в законную силу. Недавно нам стало известно, что ответчик - отдел полиции - его обжалует.

Правозащитный Центр Мемориал

Просто мы работаем…

В областном краеведческом музее Николаева открылась большая выставка к 25-летию Независимости Украины. Мы дали много - фото, предметы. Впервые представлены участники Сопротивления 1941-1944 годов. Впервые экспонируется портрет директора музея Леонида Кузнецова, который был одним из руководителей подполья ОУН и был арестован в январе 1943 года Гестапо. Есть справка о его гибели в концлагере Бухенвальд.

Есть материалы и о диссидентах – об известном украинском поэте Олексе Ризникове, который два раза отбывал в лагерях (проживает в Одессе).

На одной из экскурсий Ю.Зайцев продемонстрировал фильм, отснятый телестудией Николаева (всего таких фильмов мы поставили 5 в этом году).

28 октября 2016 г. наша делегация из двух человек участвовала в конференции Всеукраинского «Мемориала» имени В.Стуса - в г.Львове.

Готовится к изданию седьмая книга «Реабилитированные историей». Мы дали два очерка и архивные документы.

Продолжаем работу в архиве СБУ. Сейчас дошла очередь до дел на агентов АБВЕРа и Гестапо. Их очень много – открываются новые страницы героизма и предательств.

Нас снова включили в областную комиссию по делам реабилитированных.

Активно поработали в комиссии по декоммунизации (переименование улиц). Уже многие улицы и проспекты переименованы.

Помещения сейчас у нас нет, поэтому проводим встречи совместно с родственными организациями.

Не забываем о наших ветеранах, которые давно с нами. Недавно исполнилось 92 года Людмиле Ткаченко, 90 лет – Степану Когуту, которому мы оформили именную стипендию Президента Украины.

Николаевский «Мемориал», Украина

Мариуполь действует

В период АТО (антитеррористической операции) на юго-востоке Украины с июля 2014 по 2016 гг. Мариупольское общество "Мемориал" активно поддерживало на своих собраниях и городских митингах созданную Национальную гвардию (НГ) Украины. В январе 2016 года бойцам НГ были подарены книги "Мариупольский Мемориал. К 25-летию создания" и "Дело Георгия Костоправа".

В начале 2016 года депутаты, по ходатайству общества, переименовали улицы, назвав одну именем первого сопредседателя общества «Мемориал» Льва Ящукого, вторую - безвинно расстрелянного 1.09.1938 года директора Мариупольского металлургического завода Николая Родина.

28 июня, ко Дню независимости Украины и 24 августа - ко Дню Конституции Украины, члены совета общества развели по квартирам реабилитированных, вдов и детей 74 продуктовых набора весом по 10 кг каждый.

Галина Михайловна Захарова

28 сентября Мариупольское общество Мемориал, совместно с библиотеками, провели праздничный вечер-портрет, который был посвящен 75-летию со дня рождения члена Национального союза журналистов Украины, председателя мариупольского городского историко-просветительского общества «Мемориал» Галины Михайловны Захаровой. На вечере ей была вручена Почетная грамота Мариупольского городского совета. Вечер продолжался 2 часа.

За последние 20 лет Галина Захарова написала и издала 12 книг о тысячах безвинных жертв из Мариуполя и Приазовья от репрессий коммунистической власти общим тиражом более 12 тысяч экземпляров. Это «Расстрелянное пароходство» - книга о репрессиях НКВД в Азовском морском пароходстве 1937-1941 годов, «Всех поименно назвать», «Хранить вечно» и другие.

Две последние книги; «Расстрелянный греческий театр» и «Мариупольский мемориал» - Галина Михайловна издала на собственные средства, накопив их из небольшой пенсии.

За деятельность по восстановлению истории Президент Украины в 2007 году наградил Галину Захарову орденом Княгини Ольги третьей степени.

В настоящее время Галина Захарова продолжает поиск имен невинно погибших в годы существования тоталитарного режима. Их имена запрашивают родные со всего мира.

В электронной «Книге памяти жертв репрессий» Международного Мемориала, среди 1 345 796 имен, содержатся данные более тысячи мариупольцев.

Мариупольский «Мемориал», Украина